

# 湖南弘慧教育发展基金会2015年度工作报告

本基金会按照《基金会管理条例》及相关规定，编制 2015 年度工作报告。本基金会理事会及理事、监事保证本年度报告的内容真实、准确和完整，并承担由此引起的一切法律责任。

法定代表人签字：张帆

基金会印章：

(说明：法定代表人签字必须由本人手签，不接受电子签章等其他非手签格式)

## 目录

### 一、基本信息

#### 二、机构建设情况

- (一) 理事会召开情况
- (二) 理事会成员情况
- (三) 监事情况
- (四) 工作人员情况
- (五) 内部制度建设情况
- (六) 党组织建设情况
- (七) 年度登记、备案事项办理情况
- (八) 专项基金、代表机构、持有股权的实体及其他内设机构基本情况

#### 三、业务活动情况

- (一) 接受捐赠情况、大额捐赠收入情况
- (二) 募捐情况(公募基金会填写)
- (三) 公益支出情况
- (四) 业务活动情况
  - 1、本年度公益项目开展情况
  - 2、本年度开展的援助西藏自治区及四省藏区的有关活动情况
  - 3、下年度计划开展援助西藏自治区及四省藏区的有关活动情况
  - 4、涉外活动情况
- (五) 重大公益项目收支明细表
- (六) 重大公益项目大额支付对象
- (七) 委托理财
- (八) 投资收益
- (九) 关联方关系及其交易
- (十) 应收账款及客户
- (十一) 预付账款及客户
- (十二) 应付账款
- (十三) 预收帐款
- (十四) 工作总结

#### 四、财务会计报告

- (一) 资产负债表
- (二) 业务活动表
- (三) 现金流量表

#### 五、接受监督、管理的情况

- (一) 年检情况
- (二) 评估情况
- (三) 行政处罚情况
- (四) 整改情况

#### 六、履行信息公开义务情况

- (一) 在登记管理机关指定的媒体上公布2014年度工作报告摘要
- (二) 在其他媒体上公布2014年度工作报告全文
- (三) 发布募捐公告(公募基金会填写)
- (四) 公布内部管理制度
- (五) 公布公益资助项目收支明细
- (六) 公布关联方关系及其交易

#### 七、本年度对外工作情况

#### 八、年度报告审核意见

- (一) 业务主管单位初审意见
- (二) 登记管理机关年检结论

一、基本信息

基金会名称	湖南弘慧教育发展基金会		基金会类型	<input type="checkbox"/> 公募基金会 <input checked="" type="checkbox"/> 非公募基金会	
登记证号	湘基证字第79号		组织机构代码	67802688-8	
税务登记证号码	431222678026888				
税收优惠资格类型	是否取得	批准时间	批准部门	批准文号	
公益性捐赠税前扣除资格	有	2014-01-23	湖南省国家税务局、湖南省地	湘财税【2014】17号	
非营利组织免税资格	无				
其他:	无				
宗旨	通过奖励和资助优秀贫困学生、为不同阶段的学生组织各种心灵关怀类活动、长期陪伴学生成长;奖励优秀教师、为乡村学校的校长和优秀教师提供持续培训的机会;组织其他教育公益活动促进贫困偏远地区教育事业的发展。				
业务范围	奖励和资助优秀贫困学生;奖励和支持优秀教师;长期陪伴和支持受助学生的成长,为不同阶段的学生组织不同类型的心灵关怀类活动;在贫困山区学校推广德育教育和素质教育;开展有助于推动贫困边远地区教育事业发展的其他公益活动。				
成立时间	2008年08月29日		原始基金数额	200.00 万元	
业务主管单位	怀化市教育局				
基金会住所	湖南省长沙市高新技术产业开发区谷苑路265号				
秘书长			工作联系人		
姓名	固定电话	移动电话	姓名及职务	固定电话	移动电话
杨晓华	(0745)-4232891	13874493816	李琦	(0731)-89935722	13607311271
电子邮箱	liqi@wispring.org		传真	(0745)-4232891	
工作联系QQ号码	16785997		网址	http://www.wispring.org.cn	
理事长	张帆		邮政编码	419600	
理事数	11		监事数	1	
负责人数 (理事长、副理事长、秘书长)	3	负责人中现任 国家工作人员数	0	负责人中担任过省部级及以上领导职务的人数	0
专项基金数	0		代表机构数	0	
持有股权的实体数	0		专职工作人员数	11	
志愿者数	348		举办刊物情况	内部发行刊物	
会计师事务所名称	湖南新星会计师事务所有限公		审计意见类型	无保留意见	
报告日期	2016-03-04		报告编号	湘新会审字【2016】第018号	

说明:

- 1、基金会的住所填写能接收邮件、信件的实际办公场所。
- 2、现任国家工作人员按照民函[2004]270号规定执行。

## 二、机构建设情况

### (一) 理事会召开情况

本年度共召开( 2 )次理事会

1、本基金于( 2015 )年( 4 )月( 18 )日召开( 二 )届( 四 )次理事会议

会议地点： 湖南省蓝山县

- 会议议题：
- 1、 审议《湖南弘慧教育发展基金会2014年度工作报告》；
  - 2、 审议《湖南弘慧教育发展基金会2014年度监督检查报告》；
  - 3、 审议《湖南弘慧教育发展基金会2014年度审计报告》；
  - 4、 审议“筑梦计划”项目立项议案10项；
  - 5、 审议“筑梦计划”奖助学金子项目终止运行议案1项；
  - 6、 审议“弘道计划”项目立项议案3项。

出席理事名单： 张帆、杨晓华、黄飞燕、许乐平、李童云、范雯、李少波、童之磊、李琦、王飞、樊英

未出席理事名单： 无

出席理事人数是否达到2/3： (出席理事数/出席理事人数与未出席理事人数之和) 是

出席监事名单： 周树生

未出席监事名单： 无

会议决议：

第二届理事会第四次会议审议并通过了《湖南弘慧教育发展基金会2014年度工作报告》、《湖南弘慧教育发展基金会2014年度监督检查报告》、《湖南弘慧教育发展基金会2014年度审计报告》；同时，本次理事会审议“筑梦计划”项目立项议案10项，分别是《关于设立湖南省蓝山县大桥瑶族乡学校国泰元鑫弘慧奖学金项目的议案》、《关于设立湖南省蓝山县所城学校国泰元鑫弘慧奖学金项目的议案》、《关于设立湖南省沅陵县七甲坪镇九校辉轮弘慧奖项目的议案》、《关于设立湖南省沅陵县张家坪九校弘慧奖项目的议案》、《关于设立湖南省安乡县第一中学中文在线弘慧奖项目的议案》、《关于设立湖南省安乡县北河口中学中文在线弘慧奖项目的议案》、《关于设立湖南省通道县第一中学沛琳弘慧奖项目的议案》、《关于设立湖南省溆浦县水东中学三诺弘慧奖项目的议案》、《关于设立湖南省溆浦县观音阁中学钰婕弘慧奖项目的议案》和《关于设立弘慧挚友夏令营(沅陵一中)项目的议案》；审议“筑梦计划”奖助学金子项目终止运行议案1项，即《关于终止四川省简阳市新民九义校弘慧奖学金项目的议案》；审议“弘道计划”项目立项议案3项，分别是《关于设立湖南省舒溪口九校优秀教师丝路弘慧奖及湖南省沅陵县陈家滩九校优秀教师丝路弘慧奖的议案》和《关于设立弘慧美心课推广项目的议案》。

备注： 无



、本基金会于（ 2015 ）年（ 8 ）月（ 15 ）日召开（ 二 ）届（ 五 ）次理事会议

会议地点： 湖南省长沙市

- 会议议题：
- 1、审议《湖南弘慧教育发展基金会2015年半年度工作报告》；
  - 2、审议《湖南弘慧教育发展基金会2014-2015学年项目管理工作报告》；
  - 3、审议《弘慧学子联谊会工作报告》；
  - 4、审议《关于设立湖南省桑植县官地坪镇中学险峰弘慧奖学金的议案》、《关于设立湖南省桑植县陈家河镇中学险峰弘慧奖学金的议案》、《关于修改湖南省石门县第一中学弘慧奖学金的议案》、《关于终止湖南省溆浦县双井镇中学八班校友弘慧奖学金的议案》、《关于终止湖南省岩家垅中学优秀教师弘慧奖的议案》。

出席理事名单： 张帆、黄飞燕、杨晓华、许乐平、李少波、  
 王飞、樊英、李琦、李童云、范雯、  
 童之磊、  
 、  
 、

未出席理事名单： 无、  
 、  
 、  
 、  
 、

出席理事人数是（出席理事数/出席理事人数与未出席理事人数之和）是  
 否达到2/3：

出席监事名单： 周树生、  
 、  
 、

未出席监事名单： 无、  
 、  
 、

会议决议：  
 第二届理事会第五次会议审议并通过了《湖南弘慧教育发展基金会2015年半年度工作报告》、《湖南弘慧教育发展基金会2014-2015学年项目管理工作报告》、《弘慧学子联谊会工作报告》；同时，本次理事会审议了5项议案，分别是《关于设立湖南省桑植县官地坪镇中学险峰弘慧奖学金的议案》、《关于设立湖南省桑植县陈家河镇中学险峰弘慧奖学金的议案》、《关于修改湖南省石门县第一中学弘慧奖学金的议案》、《关于终止湖南省溆浦县双井镇中学八班校友弘慧奖学金的议案》、《关于终止湖南省岩家垅中学优秀教师弘慧奖的议案》。

备注：  
 无

## (二)理事会成员情况

序号	姓名	性别	出生日期	理事会职务	在登记管理机关备案时间(最近一届)	本年度出席理事会会议次数	任期起止时间	本年度在基金会领取的报酬(人民币元)	领取报酬和补贴事由	是否为党政机关、国有企业事业单位退(离)休干部	退(离)休干部是否办理备案手续
1	张帆	男	1969-07-11	理事长	2013-12-20	2	自 2013-08-29 至 2018-08-29	0.00	无	否	
2	黄飞燕	女	1979-10-12	理事	2013-12-20	2	自 2013-08-29 至 2018-08-29	0.00	无	否	
3	杨晓华	男	1962-12-20	秘书长	2013-12-20	2	自 2013-08-29 至 2018-08-29	35,375.00	劳务补贴及通讯补贴	否	
4	李少波	男	1965-09-25	理事	2013-12-20	2	自 2013-08-29 至 2018-08-29	0.00	无	否	
5	王飞	男	1974-03-13	理事	2013-12-20	2	自 2013-08-29 至 2018-08-29	0.00	无	否	
6	许乐平	男	1975-08-28	理事	2013-12-20	2	自 2013-08-29 至 2018-08-29	0.00	无	否	
7	李童云	女	1970-04-21	理事	2013-12-20	2	自 2013-08-29 至 2018-08-29	0.00	无	否	
8	童之磊	男	1975-02-04	理事	2013-12-20	2	自 2013-08-29 至 2018-08-29	0.00	无	否	
9	李琦	男	1979-06-16	理事	2013-12-20	2	自 2013-08-29 至 2018-08-29	120,308.00	基本工资、奖金、社保及福利	否	
10	樊英	女	1962-12-01	理事	2015-07-16	2	自 2015-04-18 至 2018-08-29	0.00	无	否	

序号	姓名	性别	出生日期	理事会职务	在登记管理机关备案时间(最近一届)	本年度出席理事会会议次数	任期起止时间	本年度在基金会领取的报酬(人民币元)	领取报酬和补贴事由	是否为党政机关、国有企业事业单位退(离)休干部	退(离)休干部是否办理备案手续
11	范雯	女	1981-10-15	理事	2013-12-20	2	自 2013-08-29 至 2018-08-29	0.00	无	否	
							自 至				
							自 至				
							自 至				
							自 至				
							自 至				
							自 至				
							自 至				
							自 至				
							自 至				

(三) 监事情况

序号	姓名	性别	出生日期	在登记管理机关备案时间(最近一届)	本年度列席理事会会议次数	任期起止时间	本年度在基金会领取的报酬(人民币元)	领取报酬事由和补贴事由	是否为党政机关、国有企业单位退休(离休)干部	是否办理备案手续
1	周树生	男	1964-06-07	2013-12-20	2	自 2013-8-29 至 2018-8-29	0.00	无	否	
2						自 至				
3						自 至				
4						自 至				
5						自 至				
6						自 至				
7						自 至				
8						自 至				
9						自 至				
10						自 至				





基金会工作人员的平均年工资为： 48526.22 元

说明：平均年工资值为领薪工作人员工资之和除以领薪工作人员数。

(五) 内部制度建设

项目管理	项目管理制度	<input checked="" type="checkbox"/> 有 <input type="checkbox"/> 无			
专项基金、代表机构、持有股权的实体机构管理、内设机构制度	专项基金管理制度	<input type="checkbox"/> 有 <input checked="" type="checkbox"/> 无			
	代表机构管理制度	<input type="checkbox"/> 有 <input checked="" type="checkbox"/> 无			
	持有股权的实体机构管理制度	<input type="checkbox"/> 有 <input checked="" type="checkbox"/> 无			
	内设机构制度	<input type="checkbox"/> 有 <input checked="" type="checkbox"/> 无			
证书印章管理	法人证书保管、使用管理制度	<input checked="" type="checkbox"/> 有 <input type="checkbox"/> 无	保管在	秘书处（办公室）	
	印章保管、使用管理制度	<input checked="" type="checkbox"/> 有 <input type="checkbox"/> 无	保管在	秘书处（办公室）	
工作人员管理	人事管理制度	<input checked="" type="checkbox"/> 有 <input type="checkbox"/> 无	专职工作人员签订聘用合同人数		
	专职工作人员参加社会保险人数	失业保险	10	养老保险	10
		工伤保险	10	生育保险	10
	奖惩制度	<input checked="" type="checkbox"/> 有 <input type="checkbox"/> 无	业务培训制度		
志愿者管理	志愿者管理制度	<input checked="" type="checkbox"/> 有 <input type="checkbox"/> 无	志愿者数	348	
财务管理	财务管理制度	<input checked="" type="checkbox"/> 有 <input type="checkbox"/> 无			
	人民币开户银行(列出全部开户行)	中国工商银行股份有限公司怀化沅陵支行（湖南省怀化市） 招商银行长沙八一路支行（湖南省长沙市）			
	人民币银行账号(列出全部帐号)	1914011009200004668（工商银行） 731904318610902（招商银行）			
	外币开户银行(列出全部开户行)	招商银行长沙分行营业部			
	外币银行账号(列出全部帐号)	731904318621201（港币） 731904318632202（美元）			
	财政登记	<input checked="" type="checkbox"/> 有 <input type="checkbox"/> 无	税务登记	<input checked="" type="checkbox"/> 国税 <input type="checkbox"/> 地税 <input type="checkbox"/> 未登记	
	使用票据种类	<input type="checkbox"/> 行政事业性收费票据； <input checked="" type="checkbox"/> 捐赠收据； <input type="checkbox"/> 税务发票； <input type="checkbox"/> 其他			
	财会人员	姓名	岗位	是否持有会计证	专业技术资格
		黄初玉	会计	<input checked="" type="checkbox"/> 是 <input type="checkbox"/> 否	中级会计师
		杜珍梅	出纳	<input type="checkbox"/> 是 <input checked="" type="checkbox"/> 否	无
			<input type="checkbox"/> 是 <input type="checkbox"/> 否		
信息公开	信息公开制度	<input checked="" type="checkbox"/> 有 <input type="checkbox"/> 无			
其他管理制度	档案管理制度、重大事项报告制度、周例会管理办法等				

上述制度中是否包括以下内容

名称	内容	有无制定
工资福利和行政办公支出	支付标准	<input checked="" type="checkbox"/> 有 <input type="checkbox"/> 无
	列支原则	<input checked="" type="checkbox"/> 有 <input type="checkbox"/> 无
	审批程序	<input checked="" type="checkbox"/> 有 <input type="checkbox"/> 无
项目相关运行成本	支付标准	<input checked="" type="checkbox"/> 有 <input type="checkbox"/> 无
	列支原则	<input checked="" type="checkbox"/> 有 <input type="checkbox"/> 无
	审批程序	<input checked="" type="checkbox"/> 有 <input type="checkbox"/> 无
资产管理和处置	原则	<input checked="" type="checkbox"/> 有 <input type="checkbox"/> 无
	风险控制机制	<input checked="" type="checkbox"/> 有 <input type="checkbox"/> 无
	审批程序	<input checked="" type="checkbox"/> 有 <input type="checkbox"/> 无
	投资资产占总资产比例标准	<input checked="" type="checkbox"/> 有 <input type="checkbox"/> 无

(六) 党组织建设情况

是否建立党组织		是					
基本情况	党组织名称	湖南弘慧教育发展基金会支部委员会		党组织类型	党支部		
	上级党组织名称	沅陵县教育战线党委		党员总人数	6人		
	党组织书记	姓名		在社会组织中所任职务			
		杨晓华		秘书长			
		参与内部治理情况	<input checked="" type="checkbox"/> 会员（代表）大会（此选项仅供社会团体选择） <input type="checkbox"/> 理事会 <input type="checkbox"/> 办公会				
	党建工作联系人	姓名		在社会组织中所任职务		手机号码	
胡芝慧		项目经理		13637314756			
活动情况	是否有专门活动场所	是	活动经费数额	200元/年	活动经费来源	社会组织行政经费列支	
	组织生活开展次数	党员大会	支委会	党小组会	党课		
		1次	2次	3次	5次		
群团工作	是否建立工会	否	是否建立团组织	否	是否建立妇联	否	
	群团组织开展活动次数		0次				

(七)年度登记、备案事项办理情况

事项（点击“○”选取）	办理情况	批准时间
<input checked="" type="checkbox"/> 是 <input type="checkbox"/> 否 变更名称	<input checked="" type="checkbox"/> 已办理 <input type="checkbox"/> 正办理 <input type="checkbox"/> 未办理	2011-03-02
<input type="checkbox"/> 是 <input checked="" type="checkbox"/> 否 变更住所	<input type="checkbox"/> 已办理 <input type="checkbox"/> 正办理 <input type="checkbox"/> 未办理	
<input checked="" type="checkbox"/> 是 <input type="checkbox"/> 否 变更业务范围	<input checked="" type="checkbox"/> 已办理 <input type="checkbox"/> 正办理 <input type="checkbox"/> 未办理	2015-07-16
<input type="checkbox"/> 是 <input checked="" type="checkbox"/> 否 变更原始基金	<input type="checkbox"/> 已办理 <input type="checkbox"/> 正办理 <input type="checkbox"/> 未办理	
<input type="checkbox"/> 是 <input checked="" type="checkbox"/> 否 变更法定代表人	<input type="checkbox"/> 已办理 <input type="checkbox"/> 正办理 <input type="checkbox"/> 未办理	
<input type="checkbox"/> 是 <input checked="" type="checkbox"/> 否 变更业务主管单位	<input type="checkbox"/> 已办理 <input type="checkbox"/> 正办理 <input type="checkbox"/> 未办理	
<input type="checkbox"/> 是 <input checked="" type="checkbox"/> 否 变更基金会类型	<input type="checkbox"/> 已办理 <input type="checkbox"/> 正办理 <input type="checkbox"/> 未办理	
<input type="checkbox"/> 是 <input checked="" type="checkbox"/> 否 变更宗旨	<input type="checkbox"/> 已办理 <input type="checkbox"/> 正办理 <input type="checkbox"/> 未办理	
<input checked="" type="checkbox"/> 是 <input type="checkbox"/> 否 修改章程	<input checked="" type="checkbox"/> 已办理 <input type="checkbox"/> 正办理 <input type="checkbox"/> 未办理	2015-07-16
<input type="checkbox"/> 是 <input checked="" type="checkbox"/> 否 变更负责人	<input type="checkbox"/> 已办理 <input type="checkbox"/> 正办理 <input type="checkbox"/> 未办理	
<input type="checkbox"/> 是 <input checked="" type="checkbox"/> 否 变更代表机构名称	<input type="checkbox"/> 已办理 <input type="checkbox"/> 正办理 <input type="checkbox"/> 未办理	
<input type="checkbox"/> 是 <input checked="" type="checkbox"/> 否 变更代表机构住所	<input type="checkbox"/> 已办理 <input type="checkbox"/> 正办理 <input type="checkbox"/> 未办理	
<input type="checkbox"/> 是 <input checked="" type="checkbox"/> 否 变更代表机构业务范围	<input type="checkbox"/> 已办理 <input type="checkbox"/> 正办理 <input type="checkbox"/> 未办理	
<input type="checkbox"/> 是 <input checked="" type="checkbox"/> 否 变更代表机构负责人	<input type="checkbox"/> 已办理 <input type="checkbox"/> 正办理 <input type="checkbox"/> 未办理	

(八) 专项基金、代表机构、持有股权的实体及其他内设机构基本情况

专项基金总数	0 个	本年度新设	0 个
		本年度注销	0 个
代表机构总数	0 个	本年度新设	0 个
		本年度注销	0 个
持有股权的实体总数	0 个	本年度新设	0 个
		本年度注销	0 个

### 三、业务活动情况

#### (一) 接受捐赠情况表、大额捐赠收入情况

单位：人民币元

项目	现金	非现金	合计
一、本年捐赠收入（自动求和）	10,466,822.96	0.00	10,466,822.96
（一）来自境内的捐赠（自动求和）	10,466,822.96	0.00	10,466,822.96
其中：来自境内自然人的捐赠	10,466,822.96	0.00	10,466,822.96
来自境内法人或者其他组织的捐赠	0.00	0.00	0.00
（二）来自境外的捐赠（自动求和）	0.00	0.00	0.00
其中：来自境外自然人的捐赠	0.00	0.00	0.00
来自境外法人或者其他组织的捐赠	0.00	0.00	0.00
二、接受非公益性捐赠情况 （对捐赠人构成利益回报条件的赠与或不符合公益性目的赠与）			
三、大额捐赠收入情况			
捐赠人	本年捐赠额		用途
	现金	非现金	
张帆	2,805,000.00	0.00	用于基金会发展、弘慧奖学金、弘慧一对一助学金以及专设项目等支出。
李少波李春华夫妇	2,000,000.00	0.00	用于弘慧奖学金以及一对一助学金等项目支出。
合计	8,555,000.00	0.00	

说明：

大额捐赠收入中的捐赠人是指本年度累计捐赠超过基金会当年捐赠收入5%以上或者500万以上的捐赠单位或个人；

捐赠人如要求不公开姓名、名称的，可以其他代号代替，其他捐赠信息要公开。

#### (二) 非公募基金会公益支出完成情况

单位：人民币元

项目	数额
上年度基金余额	29,038,837.87
本年度总支出	7,398,079.62
本年度用于公益事业的支出	6,808,528.86
工作人员工资福利支出	582,314.62
行政办公支出	2,300.60
其他支出	4,935.54
本年度公益事业支出占上年度基金余额的比例	23.45 % 综合两年 27.79 % 综合三年 31.22 %
本年度工作人员工资福利和行政办公支出占总支出的比例	7.9 % 综合两年 8.64 % 综合三年 8.11 %

说明：公益事业支出包括直接用于受助人的支出和开展公益项目时发生的项目直接运行费用，上年度基金余额为上年度期末净资产。

综合近两年公益支出比例=（本年“公益支出”+上年“公益支出”）/（本年“上年度基金余额”+上年“上年度基金余额”）；综合近三年公益支出比例为近三年“公益支出”合计与近三年“上年度基金余额”合计比例；综合近两年工资和行政办公支出比例为近两年“工作人员工资福利支出与行政办公支出”合计与近两年“总支出”合计比例，综合近三年同理。计算公益支出比例、工作人员工资福利和行政办公支出比例的情况说明





本表列示累计捐款超过基金会当年捐赠收入5%以上的捐赠单位或个人：

捐赠人	本年捐赠额		用途
	现金	非现金	
湖南辰州矿业股份有限公司	1,000,000.00	0.00	用于辰州矿业教师奖励等系列项目支出
李晨马嵘	1,000,000.00	0.00	用于基金会发展
孙麟黄飞燕夫妇	600,000.00	0.00	用于基金会发展及奖助学金项目等支出
上海正享投资管理有限公司	400,000.00	0.00	用于支持乡村教育公益交流学习
险峰华兴创业投资有限公司	200,000.00	0.00	用于弘慧奖助学金等项目支出
中电普信（北京）科技发展有限公司	200,000.00	0.00	用于弘慧奖助学金等项目支出
中文在线数字出版集团股份有限公司	200,000.00	0.00	用于弘慧奖助学金等项目支出
宁波保税区弘远投资控股有限公司	150,000.00	0.00	用于基金会发展
合计	8,555,000.00	0.00	

说明：捐赠人如要求不公开姓名、名称的，可以其他代号代替，其他捐赠信息要公开。

计算公益支出比例、工作人员工资福利和行政办公支出比例的情况说明

单位：人民币元

上年度总收入中有时间受限为上年不得使用的限定性收入为 0.00 元

请说明具体情况：

无

于上年解除时间限定的净资产为 0.00 元

请说明具体情况：

无

如果本年公益支出与业务活动表中“业务活动成本本年累计数合计”不一致,请说明具体情况:

无

如果本年度工作人员工资福利、行政办公之和与业务活动表中“管理费用本年累计数合计”的合计不一致,请说明具体情况:

无

其他需要说明的问题:

无

(四) 业务活动开展情况

1、本年度公益项目开展情况

本年度本基金会共开展了（ 3 ）项公益活动，具体情况如下：

1	项目名称： 筑梦计划
	本年度是否开展了募捐： <input checked="" type="checkbox"/> 有 <input type="checkbox"/> 无
	本年度是否进行了专项审计： <input type="checkbox"/> 有 <input checked="" type="checkbox"/> 无
	项目本年度收入：人民币 206.32 万元
	项目本年度支出：人民币 248.09 万元
	运作模式： <input checked="" type="checkbox"/> 资助 <input type="checkbox"/> 运作 <input type="checkbox"/> 混合
	服务人群： <input type="checkbox"/> 所有人 <input checked="" type="checkbox"/> 儿童 <input type="checkbox"/> 老人 <input type="checkbox"/> 妇女 <input type="checkbox"/> 残疾人 <input type="checkbox"/> 少数民族 <input type="checkbox"/> 动物 <input checked="" type="checkbox"/> 某类特殊人群 <input type="checkbox"/> 某类病种人群
	服务领域： <input checked="" type="checkbox"/> 教育 <input type="checkbox"/> 医疗卫生 <input type="checkbox"/> 文化艺术 <input type="checkbox"/> 体育 <input type="checkbox"/> 科学研究 <input type="checkbox"/> 社会服务 <input type="checkbox"/> 生态环境 <input type="checkbox"/> 法律与公民权力 <input type="checkbox"/> 政策倡导 <input type="checkbox"/> 灾害救助 <input type="checkbox"/> 扶贫及社区发展 <input type="checkbox"/> 志愿服务 <input type="checkbox"/> 公益事业发展 <input type="checkbox"/> 其他
	服务地区： <input type="checkbox"/> 境外 <input type="checkbox"/> 全国 <input type="checkbox"/> 北京市 <input type="checkbox"/> 天津市 <input type="checkbox"/> 河北省 <input type="checkbox"/> 山西省 <input type="checkbox"/> 内蒙古自治区 <input type="checkbox"/> 辽宁省 <input type="checkbox"/> 吉林省 <input type="checkbox"/> 黑龙江省 <input type="checkbox"/> 上海市 <input type="checkbox"/> 江苏省 <input type="checkbox"/> 浙江省 <input type="checkbox"/> 安徽省 <input type="checkbox"/> 福建省 <input type="checkbox"/> 江西省 <input type="checkbox"/> 山东省 <input type="checkbox"/> 河南省 <input type="checkbox"/> 湖北省 <input checked="" type="checkbox"/> 湖南省 <input type="checkbox"/> 广东省 <input type="checkbox"/> 广西壮族自治区 <input type="checkbox"/> 海南省 <input type="checkbox"/> 重庆市 <input type="checkbox"/> 四川省 <input type="checkbox"/> 贵州省 <input type="checkbox"/> 云南省 <input type="checkbox"/> 西藏自治区 <input type="checkbox"/> 陕西省 <input type="checkbox"/> 甘肃省 <input type="checkbox"/> 青海省 <input type="checkbox"/> 宁夏回族自治区 <input type="checkbox"/> 新疆维吾尔自治区民政厅 <input type="checkbox"/> 深圳市 <input type="checkbox"/> 大连市 <input type="checkbox"/> 青岛市 <input type="checkbox"/> 厦门市 <input type="checkbox"/> 宁波市
	项目介绍： 本项目诞生于2001年，旨在为贫困山区的学子提供经济帮助的同时更加帮助学子们内心世界的成长。通过长期关怀，陪伴学生成长，使得学生在学习知识的同时，能够拥有一个健康的内心世界。筑梦计划通过“经济扶助”和“心灵关怀”两条途径陪伴学生的成长。本年度该计划共计运行公益项目50个，惠及湖南西部70所中小学，经济奖励学子831人次，累计奖励学生1466人，累计奖励3156人次；本年有414位弘慧学子参加了夏令营活动，累计参加夏令营人数达到了1201人次。

说明：项目介绍应包括项目内容、运行时间、目标、受益方、已经取得或预期成效及项目合作方等。



2	项目名称： 圆梦及传梦计划
	本年度是否开展了募捐： <input checked="" type="checkbox"/> 是 <input type="checkbox"/> 否
	本年度是否进行了专项审计： <input type="checkbox"/> 是 <input checked="" type="checkbox"/> 否
	项目本年度收入：人民币2.01                  万元
	项目本年度支出：人民币28.25                万元
	运作模式： <input checked="" type="checkbox"/> 资助 <input type="checkbox"/> 运作 <input type="checkbox"/> 混合
	服务人群： <input checked="" type="checkbox"/> 所有人 <input type="checkbox"/> 儿童 <input type="checkbox"/> 老人 <input type="checkbox"/> 妇女 <input type="checkbox"/> 残疾人 <input type="checkbox"/> 少数民族裔 <input type="checkbox"/> 动物 <input checked="" type="checkbox"/> 某类特殊人群 <input type="checkbox"/> 某类病种人群
	服务领域： <input checked="" type="checkbox"/> 教育 <input type="checkbox"/> 医疗卫生 <input type="checkbox"/> 文化艺术 <input type="checkbox"/> 体育 <input type="checkbox"/> 科学研究 <input type="checkbox"/> 社会服务 <input type="checkbox"/> 生态环境 <input type="checkbox"/> 法律与公民权力 <input type="checkbox"/> 政策倡导 <input type="checkbox"/> 灾害救助 <input type="checkbox"/> 扶贫及社区发展 <input type="checkbox"/> 志愿服务 <input type="checkbox"/> 公益事业发展 <input type="checkbox"/> 其他
	服务地区： <input type="checkbox"/> 境外 <input checked="" type="checkbox"/> 全国 <input type="checkbox"/> 北京市 <input type="checkbox"/> 天津市 <input type="checkbox"/> 河北省 <input type="checkbox"/> 山西省 <input type="checkbox"/> 内蒙古自治区 <input type="checkbox"/> 辽宁省 <input type="checkbox"/> 吉林省 <input type="checkbox"/> 黑龙江省 <input type="checkbox"/> 上海市 <input type="checkbox"/> 江苏省 <input type="checkbox"/> 浙江省 <input type="checkbox"/> 安徽省 <input type="checkbox"/> 福建省 <input type="checkbox"/> 江西省 <input type="checkbox"/> 山东省 <input type="checkbox"/> 河南省 <input type="checkbox"/> 湖北省 <input type="checkbox"/> 湖南省 <input type="checkbox"/> 广东省 <input type="checkbox"/> 广西壮族自治区 <input type="checkbox"/> 海南省 <input type="checkbox"/> 重庆市 <input type="checkbox"/> 四川省 <input type="checkbox"/> 贵州省 <input type="checkbox"/> 云南省 <input type="checkbox"/> 西藏自治区 <input type="checkbox"/> 陕西省 <input type="checkbox"/> 甘肃省 <input type="checkbox"/> 青海省 <input type="checkbox"/> 宁夏回族自治区 <input type="checkbox"/> 新疆维吾尔自治区民政厅 <input type="checkbox"/> 深圳市 <input type="checkbox"/> 大连市 <input type="checkbox"/> 青岛市 <input type="checkbox"/> 厦门市 <input type="checkbox"/> 宁波市
	项目介绍： <p>圆梦和传梦计划是在长期陪伴、深度传承的理念的指导下，为初次走出大山的弘慧学子提供学习和实践的机会以及必要的关怀和支持，从而帮助他们更好地建立自信、适应环境、引导他们寻找新梦想，追寻新梦境。传梦计划于2014年由几位已经工作的弘慧学子设立，旨在帮助已工作的弘慧学子为弘慧和家乡尽一份力，延续弘慧教育公益的梦想。弘慧学子联谊会基金会圆梦传梦计划收益主体，目前联谊会共计有大学生383位。</p>

说明：项目介绍应包括项目内容、运行时间、目标、受益方、已经取得或预期成效及项目合作方等。

3

项目名称：弘道计划

本年度是否开展了募捐： 是  否本年度是否进行了专项审计： 是  否

项目本年度收入：人民币201.57 万元

项目本年度支出：人民币404.51 万元

运作模式： 资助  运作  混合服务人群： 所有人  儿童  老人  妇女  残疾人  少数民族裔  动物  某类特殊人群  某类病种人群服务领域： 教育  医疗卫生  文化艺术  体育  科学研究  社会服务  生态环境  法律与公民权力  
 政策倡导  灾害救助  扶贫及社区发展  志愿服务  公益事业发展  其他服务地区： 境外  全国  北京市  天津市  河北省  山西省  内蒙古自治区  辽宁省  吉林省  黑龙江省  上海市  江苏省  浙江省  安徽省  福建省  江西省  山东省  河南省  湖北省  湖南省  广东省  广西壮族自治区  海南省  重庆市  四川省  贵州省  云南省  西藏自治区  陕西省  甘肃省  青海省  宁夏回族自治区  新疆维吾尔自治区民政厅  深圳市  大连市  青岛市  厦门市  宁波市

项目介绍：

弘道计划旨在通过给予山区教育者们物质上和精神上的鼓励和肯定，同时提供培训、游学和交流研讨会等体验式的学习机会并引入改善学校教学条件等资源来帮助山区学校留住优秀教师，让山区学校的教育者、管理者的教育理念得到提升，育人和教学水平得到提高，从而推动湖南西部山区教育事业的发展和改革，改善当地的教育现状。2015年基金会的弘道体系项目得到了比较快速的发展，本年度惠及教师493人次，惠及学校数量65所，本年度资金支出4,045,093.98元，累计惠及教师1089人次，累计惠及学校70所，累计资金支出7,590,991.78元。

说明：项目介绍应包括项目内容、运行时间、目标、受益方、已经取得或预期成效及项目合作方等。

2、本年度开展的援助西藏自治区及四省藏区的有关活动情况

本年度是否开展援助西藏自治区及四省藏区的有关活动 无

本年度开展了（ 0 ）项援助西藏及四省藏区的有关活动，具体内容如下：

	<p>项目名称： 项目支出：人民币 万元 项目地点：<input type="checkbox"/>拉萨市 <input type="checkbox"/>日喀则市 <input type="checkbox"/>昌都地区 <input type="checkbox"/>山南地区 <input type="checkbox"/>那曲地区 <input type="checkbox"/>阿里地区 <input type="checkbox"/>林芝地区 <input type="checkbox"/>青海藏区 <input type="checkbox"/>四川藏区 <input type="checkbox"/>云南藏区 <input type="checkbox"/>甘肃藏区 项目类别：<input type="checkbox"/>民生保障类 <input type="checkbox"/>扶贫济困类 <input type="checkbox"/>其他类 项目内容简述：</p>
	<p>项目名称： 项目支出：人民币 万元 项目地点：<input type="checkbox"/>拉萨市 <input type="checkbox"/>日喀则市 <input type="checkbox"/>昌都地区 <input type="checkbox"/>山南地区 <input type="checkbox"/>那曲地区 <input type="checkbox"/>阿里地区 <input type="checkbox"/>林芝地区 <input type="checkbox"/>青海藏区 <input type="checkbox"/>四川藏区 <input type="checkbox"/>云南藏区 <input type="checkbox"/>甘肃藏区 项目类别：<input type="checkbox"/>民生保障类 <input type="checkbox"/>扶贫济困类 <input type="checkbox"/>其他类 项目内容简述：</p>
	<p>项目名称： 项目支出：人民币 万元 项目地点：<input type="checkbox"/>拉萨市 <input type="checkbox"/>日喀则市 <input type="checkbox"/>昌都地区 <input type="checkbox"/>山南地区 <input type="checkbox"/>那曲地区 <input type="checkbox"/>阿里地区 <input type="checkbox"/>林芝地区 <input type="checkbox"/>青海藏区 <input type="checkbox"/>四川藏区 <input type="checkbox"/>云南藏区 <input type="checkbox"/>甘肃藏区 项目类别：<input type="checkbox"/>民生保障类 <input type="checkbox"/>扶贫济困类 <input type="checkbox"/>其他类 项目内容简述：</p>



3、 下年度计划开展的援助西藏自治区及四省藏区的有关活动

下年度是否计划开展援助西藏自治区及四省藏区的有关活动 无

下年度计划开展了（ 0 ）项援助西藏及四省藏区的有关活动，具体内容如下：

	<p>项目名称：                  项目支出：人民币                      万元，      项目周期：      年 月至      年 月                  项目地点： <input type="checkbox"/>拉萨市 <input type="checkbox"/>日喀则市 <input type="checkbox"/>昌都地区 <input type="checkbox"/>山南地区 <input type="checkbox"/>那曲地区 <input type="checkbox"/>阿里地区 <input type="checkbox"/>林芝地区 <input type="checkbox"/>青海藏区 <input type="checkbox"/>四川藏区 <input type="checkbox"/>云南藏区 <input type="checkbox"/>甘肃藏区                  项目类别： <input type="checkbox"/>民生保障类 <input type="checkbox"/>扶贫济困类 <input type="checkbox"/>其他类                  项目内容简述：</p>
	<p>项目名称：                  项目支出：人民币                      万元，      项目周期：      年 月至      年 月                  项目地点： <input type="checkbox"/>拉萨市 <input type="checkbox"/>日喀则市 <input type="checkbox"/>昌都地区 <input type="checkbox"/>山南地区 <input type="checkbox"/>那曲地区 <input type="checkbox"/>阿里地区 <input type="checkbox"/>林芝地区 <input type="checkbox"/>青海藏区 <input type="checkbox"/>四川藏区 <input type="checkbox"/>云南藏区 <input type="checkbox"/>甘肃藏区                  项目类别： <input type="checkbox"/>民生保障类 <input type="checkbox"/>扶贫济困类 <input type="checkbox"/>其他类                  项目内容简述：</p>
	<p>项目名称：                  项目支出：人民币                      万元，      项目周期：      年 月至      年 月                  项目地点： <input type="checkbox"/>拉萨市 <input type="checkbox"/>日喀则市 <input type="checkbox"/>昌都地区 <input type="checkbox"/>山南地区 <input type="checkbox"/>那曲地区 <input type="checkbox"/>阿里地区 <input type="checkbox"/>林芝地区 <input type="checkbox"/>青海藏区 <input type="checkbox"/>四川藏区 <input type="checkbox"/>云南藏区 <input type="checkbox"/>甘肃藏区                  项目类别： <input type="checkbox"/>民生保障类 <input type="checkbox"/>扶贫济困类 <input type="checkbox"/>其他类                  项目内容简述：</p>

4、涉外活动情况

涉外合作项目

序号	项目名称	境外 合作单位名称	合作单位所属 国家或地区	项目经费来源 (人民币元)		项目支出金额 (人民币元)		合作项目内容简介
				境内	境外	境内	境外	
1	无							

参加国际会议情况

序号	会议名称	会议时间	会议地点	主办方名称	中方经费来源
1	无				

参加国际组织情况

序号	国际组织名称 (中文全称)	国际组织名称 (英文全称)	参加时间	批准部门	担任何职务
1	无				



合 计	4098978	6808528.86	0	0	0	0	0	6808528.86
-----	---------	------------	---	---	---	---	---	------------

说明:

一、重大公益项目名称应与公益项目开展情况表中项目名称一致;

二、满足下列条件之一的公益项目应填列上表:

1、该项目的捐赠收入超过基金会当年捐赠总收入的20%;

2、该项目的支出超过基金会当年总支出的20%;

3、项目持续时间在2年以上的(包括2年)。

三、“项目直接运行费用”按照《关于规范基金会行为的若干规定(试行)》有关规定列支。

(六) 重大公益项目大额支付对象

单位：人民币元

项目名称	大额支付对象	支付金额	占基金会年度公益总支出比例	用途
筑梦计划	杨晓华	622,500.00	8.41 %	奖助学金支出
弘道计划	真爱梦想基金会	720,000.00	9.73 %	与上海真爱梦想公益基金会合作推广梦想课，用于改善教学条件
弘道计划	沅陵县国库结算中心	590,000.00	7.98 %	改善教学条件
弘道计划	张小蓓	385,063.00	5.20 %	美国公益行业考察学习
弘道计划、圆梦和传梦计划、筑梦计划	杜珍梅	806,711.30	10.90 %	教师培训以及心灵关怀
			%	
			%	
			%	
			%	
			%	
			%	
			%	
			%	
			%	
			%	
			%	
			%	
			%	
			%	
			%	
			%	
			%	
			%	
合计		3,124,274.30	42.22 %	

说明：基金会向某交易方支付金额占一个重大公益项目支出5%以上的，该交易方为该项目的的大额支付对象。

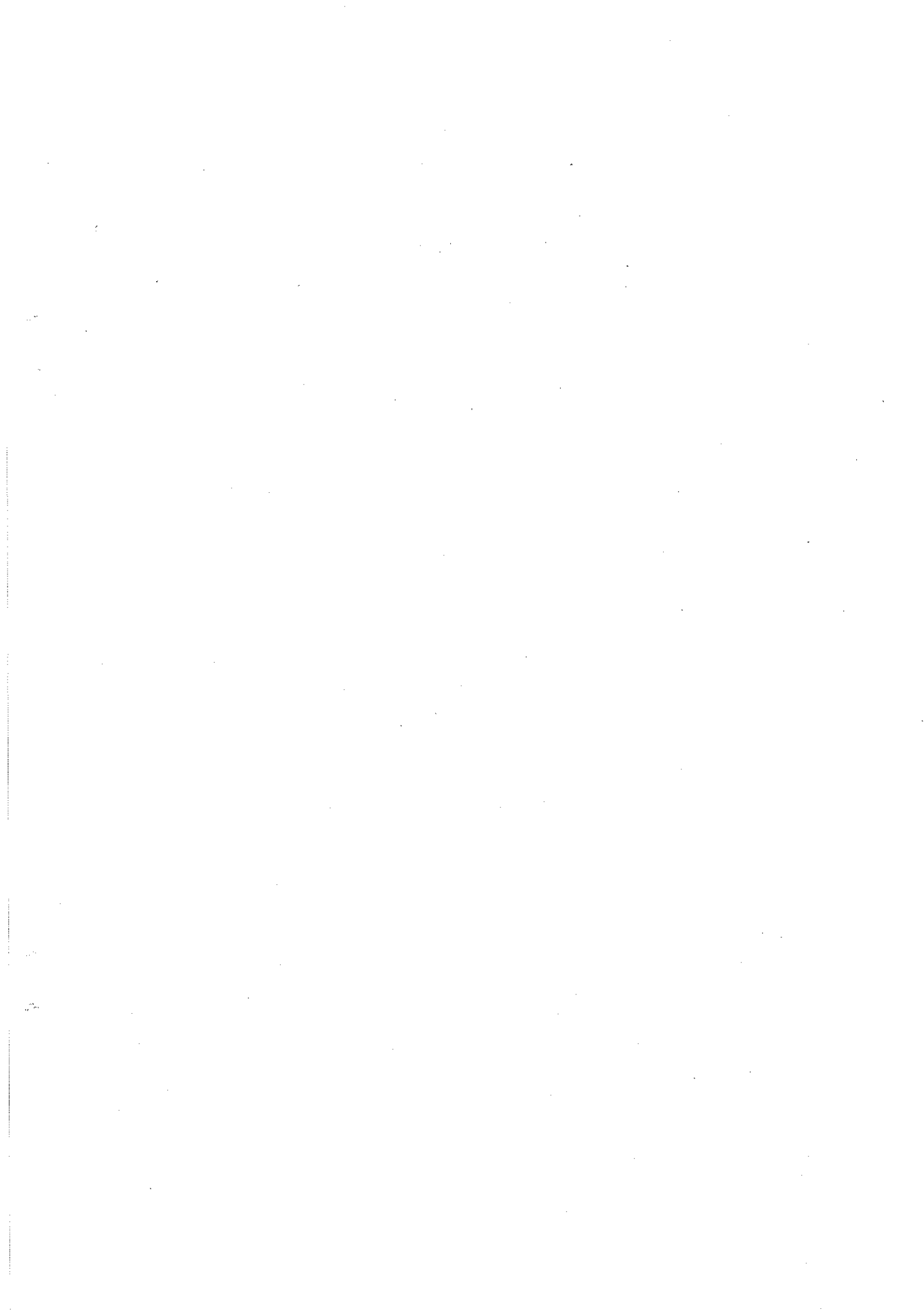

(七) 委托理财 (是指通过银行、信托公司等金融机构进行投资行为)

单位: 人民币元

受托人	受托人法定代 表人	受托人 是否具 有金融 机构资 质	委托金额	委托期限	报酬确定 方式	实际收益金额	实际收回金额
无							
合计							

说明: 是否具有金融机构资质是指由中国人民银行、银监会、保监会、证监会颁发的金融机构资质。

(八) 投资收益

单位：人民币元

产生投资收益的来源	本年发生额	上年发生额
1、其他	4458654.32	1539904.79
2、		
3、		
4、		
5、		
6、		
7、		
8、		
9、		
10、		
11、		
12、		
13、		
14、		
15、		
16、		
17、		
18、		
19、		
20、		
合计	4458654.32	1539904.79



(九) 基金会的关联方

关联方	与基金会的关系
张帆	发起人、主要捐赠人
李少波李春华夫妇	发起人、主要捐赠人
孙麟黄飞燕夫妇	理事、主要捐赠人
湖南辰州矿业有限责任公司	主要捐赠人
李晨马嵘	主要捐赠人
上海正享投资管理有限公司	主要捐赠人
险峰华兴创业投资有限公司	主要捐赠人
中电普信(北京)科技发展有限公司	主要捐赠人
中文在线数字出版集团股份有限公司	主要捐赠人
宁波保税区弘远投资控股有限责任公司	主要捐赠人

说明：关联方包括发起人、主要捐赠人、基金会理事主要来源单位、基金会投资的被投资方、其他与基金会存在控制、共同控制或者重大影响关系的个人或组织。

基金会与关联方交易

关联方	基金会向关联方出售产品和提供劳务		基金会向关联方采购产品和购买服务	
	本年发生额（元）	余额（元）	本年发生额（元）	余额（元）
无				

关联方未结算应收项目余额

关联方名称	年初账面余额		年末账面余额	
	金额 (人民币元)	占当年总应收百分比	金额 (人民币元)	占当年总应收百分比
无				
应收账款:	0	0	0	0
合 计	0		0	
其他应收款:				
合 计	0		0	

关联方未结算预付项目余额

关联方名称	年初账面余额		年末账面余额	
	金额 (人民币元)	占当年总预付百分比	金额 (人民币元)	占当年总预付百分比
无				
预付账款:	0	0	0	0
合 计	0		0	

关联方未结算应付项目余额

关联方名称	年初账面余额		年末账面余额	
	金额 (人民币元)	占当年总应付百分比	金额 (人民币元)	占当年总应付百分比
无				
应付账款:	0	0	0	0
合 计	0		0	
其他应付款:				
合 计	0		0	

关联方未结算预收项目余额

关联方名称	年初账面余额		年末账面余额	
	金额 (人民币元)	占当年总预收百分比	金额 (人民币元)	占当年总预收百分比
无				
预收账款:				
合 计				

(十) 应收款项及客户

单位：人民币元

1、应收款项账龄：

账 龄	年初账面余额			年末账面余额		
	账面余额	坏账准备	账面价值	账面余额	坏账准备	账面价值
1年以内	9122.05	0	9122.05	3743.7	0	3743.7
1-2年						
2-3年						
3年以上						
合 计	9122.05	0	9122.05	3743.7	0	3743.7

2、应收款项客户：

客户名称	年初账面余额		年末账面余额		欠款时间	欠款原因
	账面余额	占应收账款总额的比例	账面余额	占应收账款总额的比例		
1 杜珍梅	4601.68	50.45%	2243.9	59.94%	2015-12-01	往来
2 张小蓓	4520.37	49.55%	1499.8	40.06%	2015-12-01	往来
3						
4						
5						
合 计	9122.05		3743.7		---	---

(十一) 预付账款及客户

单位：人民币元

1、预付账款账龄：

账 龄	年初账面余额			年末账面余额		
	账面余额	坏账准备	账面价值	账面余额	坏账准备	账面价值
1年以内	0	0	0	0	0	0
1-2年						
2-3年						
3年以上						
合 计	0	0	0	0	0	0

2、预付账款客户：

客户名称	年初账面余额		年末账面余额		欠款时间	欠款原因
	账面余额	占预付账款总额的比例	账面余额	占预付账款总额的比例		
1 无						
2						
3						
4						
5						
合 计					---	---



(十二) 应付款项

单位：人民币元

项 目	年初账面余额	本年增加额	本年减少额	年末账面余额
代扣员工五险一金	1330	31804.5	33134.5	0
代扣员工个人所得税	0	4302.1	2780.34	1521.76
合 计	1330	36106.6	35914.84	1521.76

(十三) 预收账款

单位：人民币元

项 目	年初账面余额	本年增加额	本年减少额	年末账面余额
无				
合 计				

#### (十四) 工作总结

用文字描述本基金会本年的成绩和不足:

2015年是弘慧教育发展基金会(以下简称“弘慧”)快速发展的一年,同时也是各项工作转型升级的关键年,这一年里弘慧致力于将项目管理做得更加科学,团队建设得更加专业,机构发展得更加有序。2015年弘慧共计收到捐赠10,466,822.96元,公益支出6,808,528.86元。本年度共计有348位志愿者,为弘慧提供了14,930个小时的志愿服务。本年度共计运行公益项目94个,覆盖8个公益县域。2015年弘慧获得大小荣誉共计5项,被评为“全国先进社会组织”、“湖南省5A非公募基金会”第三届“湖南慈善奖”最具影响力慈善项目(弘慧筑梦计划)、湖南省教育厅特约教育督导员(黄飞燕理事)、湖南省社会组织促进会副会长单位等各项荣誉。

##### 一、2015年项目运行情况

2015年,弘慧的公益领域依然是专注于帮助学生和老师的发展。

针对于贫困山区的农村学子,弘慧通过在“经济扶助、心灵关怀”两个维度内,以“长期陪伴,深度传承”的方式,帮助了一批贫困山区农村孩子缓解经济上的压力,步入身体、学习和心理全面健康发展的轨道,在人格上更加完整,在品行上以“孝、尊、勤、信”为规范,逐步拥有个人远大理想和回报家乡的情怀!这些行为都聚焦于一点,即帮助贫困山区农村孩子“成人”甚至“成才”!这一系列的公益行动组合成了弘慧的核心公益项目——“弘慧育人项目体系”。

针对于贫困山区学校的老师,弘慧通过设立优秀教师奖,唤醒教师的职业荣誉感和自豪感;通过搭建各种形式的教师培训平台和机会,开阔教师的视野,提升教学能力,挖掘教师个人职业发展的潜力;通过引入发达地区的优秀课程和教育资源,促使教师和学校教育理念的变革和进步。这些模块的公益行为也都聚焦于一点,即发掘和培养一批有能力、有教师职业使命感、有乡村教育情怀的扎根于乡村教育的老师,这就是弘慧的核心公益项目——“弘慧弘道计划”。

##### (一) 育人项目体系

###### 1、筑梦计划

本年度该计划共计运行公益项目50个,分为经济扶助和心灵关怀两大类项目,其中经济扶助项目惠及湖南西部70所4中小学,经济奖励学子831人次,累计奖助学生1,466人,累计奖助3,156人次,年度公益支出1,943,748.00元,累计奖助学金支出6,960,250.80元;本年度心灵关怀类项目中414位弘慧学子参加了夏令营活动,累计参加夏令营人数达1201人。当年心灵关怀类项目支出537,159.89元,累计支出2,058,657.11元。筑梦计划本年度累计公益支出2,480,907.89元。

###### 2、圆梦及传梦计划

弘慧学子联合会是弘慧圆梦传梦计划收益主体,目前联合会共计有大学生383位。本年度圆梦传梦公益项目运行情况如下:

(1)、联合会自身建设项目:2015年为了推动联合会自身的成长,以弘慧学子为主体,在学子联合会的管理下,成功举办了第二届学子联合会论坛和多次大学生主题交流活动;

(2)、联合会学子自身成长公益项目管理和运行:圆梦传梦阶段5大公益项目,项目管理和实施主体均由弘慧大学生组成,在弘慧秘书处的指导下,每个项目部成立自己的项目工作小组,自行组织和执行该项目的运行;

##### (二) 弘道计划

本年度弘慧在弘道计划体系下运行的公益项目为弘慧乡村教师奖励项目、弘慧乡村教师培训项目、弘慧乡村校长教育论坛项目、弘道课程项目及乡村校园建设项目五个子项目。

1、截至2015年底,教师奖励项目已覆盖了10所乡村学校,奖励教师154人,相对2014年增长了6.20%,累计奖励教师530人次。

2、2015年度乡村教师培训项目开展了9场教师培训交流活动,受益教师234人次,较2014年(74人次)增长216.21%,累计受益425人次。

3、2015年度,弘慧首创课程推广项目,分别与盘晓红老师以及上海真爱梦想公益基金会合作推广美心课及梦想课,惠及乡村学校16所,惠及乡村学子超过1万名。

(本页不能完全填写的可以复制本页填写。)

用文字描述本基金会本年的成绩和不足：

4、2015年乡村教育校长论坛项目首次举办了第一届乡村教育校长论坛，截至2015年底，弘慧共组织了3届校长论坛（沙龙），累计104人次参与。

5、2015年度乡村校园建设项目共运行9个项目。

### （三）机构合作与交流

2015年，弘慧对外合作与交流机会与时间，相较以外的年份有了很大的提升。

#### 1、合作公益项目

截止到12月，弘慧已经正式与为中国而教、上海真爱梦想公益基金会、北京幸福园丁公益基金会、peer毅恒挚友等多家公益机构进行了深度的公益项目合作；

#### 2、行业交流

本年度弘慧注重与其他公益机构的交流与分享，共参与公益分享交流会超过20起；

#### 二、机构执行力建设情况：

2015年应弘慧快速发展的需求，弘慧加大了对机构执行力的建设，这一年里弘慧不仅通过新增团队成员来加强执行力，而且更加注重培养已有团队成员的能力，为团队成员们提供多样化的对外交流、培训和学习的机会。

#### （一）、团队架构

##### 1、秘书处执行团队构成

截止到2015年12月底，弘慧共有全职工作人员8位，兼职工作人员4位，长期志愿者3位。在职的全职工作人员中，年限超过2年的员工有4人，超过1年的员工有5人。

##### 2、秘书处团队建设

为推动团队的成长与发展，本年度共计开展2次大型团队建设，组织员工外出学习与培训15次，共计有超过40人次的员工参与到学习与培训中。

#### 三、品牌建设情况

##### （一）、宣传品及宣传平台建设

2015年，基金会的宣传平台主要有网站、微信、公众号、订阅号、服务号、微博等。弘慧的日常宣传宣传资料主要通过以上平台进行发布。截止到2015年12月底，共计制作宣传品225个；

##### （二）、品牌活动开展

截止到2015年12月31日，弘慧共计开展慧话活动4场，共计有超过200位捐赠人与爱心人士参加；

##### （三）、参与社会评比工作

2015年，秘书处主动推动弘慧参加社会评比、争取第三方基金会的公益支持。本年度共计参加4项社会评比活动，2项公益专项资金支持项目。其中4项评比均获得荣誉；参与公益资金支持项目1项已成功申请到；

#### 四、捐赠情况

截止到2015年12月底，弘慧共计收到292位来自社会各界爱心人士和爱心企业、团队的捐赠，共计收到公益爱心善款10,466,822.96元，其中非限定性捐赠2,485,135.7元，限定性捐赠7,981,687.26元。

在292位捐赠人中，其中有93位捐赠人，已经连续向基金会捐赠超过3年，本年度这93人共计捐赠6,462,354.26元，占本年度捐赠总额的61.74%。捐赠人在提供资金捐赠的同时，也为弘慧提供了更多的时间捐赠，本年度共计有95位捐赠人（代表），为弘慧提供3884.5小时的志愿者服务。

#### 五、存在的不足以及改进措施

（一）、弘慧致力于做百年教育基金会，创建可持续发展的循环型公益生态系统，打造百年弘慧的关键在于人，通过乡村教育实现乡村繁荣的落实也在人，因此弘慧学子联谊会承载着“圆梦”和“传梦”体系的创新和发展，而目前弘慧学子联谊会还处在发展阶段。2016年，推动联谊会的独立运作和专业化发展是弘慧努力的方向。

（本页不能完全填写的可以复制本页填写。）



用文字描述本基金会本年的成绩和不足：

（二）、打造百年教育基金会必须要打造一支学习创新型的队伍，目前弘慧团队的战斗力和效率有待提高，2016年，弘慧将继续推动在职人员的学习和职业成长，加强团队建设，同时加大技术方面的投入，实现打通弘慧信息系统的移动互联网应用。

（三）、以弘慧目前的发展速度，2018年的公益支出将超过1000万元，很显然弘慧目前的筹资模式难以满足。2016年，弘慧将创新筹资模式，同时利用项目运作优势，积极与资助型基金基金会寻求合作。

（本页不能完全填写的可以复制本页填写。）

# 四、财务会计报告

## 资产负债表

编制单位：湖南弘慧教育发展基金会

2015年12月31日

单位：人民币元

资产	行次	年初数	期末数	负债和净资产	行次	年初数	期末数
流动资产：				流动负债：			
货币资金	1	10,563,244.10	10,636,764.75	短期借款	61	0.00	0.00
短期投资	2	13,467,801.72	17,926,456.04	应付款项	62	1,330.00	1,521.76
应收款项	3	9,122.05	3,743.70	应付工资	63	0.00	0.00
预付账款	4	0.00	0.00	应交税金	65	0.00	0.00
存货	8	0.00	0.00	预收账款	66	0.00	0.00
待摊费用	9	0.00	0.00	预提费用	71	0.00	0.00
一年内到期的长期债权投资	15	0.00	0.00	预计负债	72	0.00	0.00
其他流动资产	18	0.00	0.00	一年内到期的长期负债	74	0.00	0.00
流动资产合计	20	24,040,167.87	28,566,964.49	其他流动负债	78	0.00	0.00
				流动负债合计	80	1,330.00	1,521.76
长期投资：							
长期股权投资	21	0.00	0.00	长期负债：			
长期债权投资	24	0.00	0.00	长期借款	81	0.00	0.00
长期投资合计	30	0.00	0.00	长期应付款	84	0.00	0.00
				其他长期负债	88	0.00	0.00
固定资产：				长期负债合计	90	0.00	0.00
固定资产原价	31	32,680.00	40,980.00				
减：累计折旧	32	3,687.90	11,195.10	受托代理负债：			
固定资产净值	33	28,992.10	29,784.90	受托代理负债	91	0.00	0.00
在建工程	34	0.00	0.00				
文物文化资产	35	0.00	0.00	负债合计	100	1,330.00	1,521.76
固定资产清理	38	0.00	0.00				
固定资产合计	40	28,992.10	29,784.90				
无形资产：				净资产：			
无形资产	41	0.00	0.00	非限定性净资产	101	7,566,125.74	9,019,214.37
				限定性净资产	105	21,501,704.23	27,576,013.26
受托代理资产：				净资产合计	110	29,067,829.97	36,595,227.63
受托代理资产	51	5,000,000.00	8,000,000.00				
资产总计	60	29,069,159.97	36,596,749.39	负债和净资产总计	120	29,069,159.97	36,596,749.39

业务活动表

编制单位：湖南弘慧教育发展基金会

2015 年度

单位：人民币元

项目	行次	上年数			本年累计数		
		非限定性	限定性	合计	非限定性	限定性	合计
一、收入							
其中：捐赠收入	1	862,082.22	19,952,633.00	20,814,715.22	2,201,635.70	8,265,187.26	10,466,822.96
会费收入	2	0.00	0.00	0.00	0.00	0.00	0.00
提供服务收入	3	0.00	0.00	0.00	0.00	0.00	0.00
商品销售收入	4	0.00	0.00	0.00	0.00	0.00	0.00
政府补助收入	5	0.00	0.00	0.00	0.00	0.00	0.00
投资收益	6	1302904.79	237000	1539904.79	1753654.32	2705000	4458654.32
其他收入	9	0.00	0.00	0.00	0.00	0.00	0.00
收入合计	11	2,164,987.01	20,189,633.00	22,354,620.01	3,955,290.02	10,970,187.26	14,925,477.28
二、费用							
(一)业务活动成本	12	881,804.45	3,623,992.81	4,505,797.26	1,868,608.38	4,939,920.48	6,808,528.86
(二)管理费用	21	486,507.20	0.00	486,507.20	589,550.76	0.00	589,550.76
(三)筹资费用	24	952.54	0.00	952.54	0.00	0.00	0.00
(四)其他费用	28	0.00	0.00	0.00	0.00	0.00	0.00
费用合计	35	1,369,264.19	3,623,992.81	4,993,257.00	2,458,159.14	4,939,920.48	7,398,079.62
三、限定性净资产转 为非限定性净资产	40	0.00	0.00	0.00	-44,042.25	44,042.25	0.00
四、净资产变动额 (若为净资产减少 额，以“-”号填列)	45	795,722.82	16,565,640.19	17,361,363.01	1,453,088.63	6,074,309.03	7,527,397.66

说明：银行存款利息计入其他收入，业务活动成本包括公益事业支出和其他支出。



现金流量表

编制单位：湖南弘慧教育发展基金会

2015 年度

单位：人民币元

项目	行次	金额
一、业务活动产生的现金流量：		
接受捐赠收到的现金	1	14,925,477.28
收取会费收到的现金	2	0.00
提供服务收到的现金	3	0.00
销售商品收到的现金	4	0.00
政府补助收到的现金	5	0.00
收到的其他与业务活动有关的现金	8	191.76
现金流入小计	13	14,925,669.04
提供捐赠或者资助支付的现金	14	6,816,557.80
支付给员工以及为员工支付的现金	15	582,314.62
购买商品、接受服务支付的现金	16	0.00
支付的其他与业务活动有关的现金	19	-5,378.35
现金流出小计	23	7,393,494.07
业务活动产生的现金流量净额	24	7,532,174.97
二、投资活动产生的现金流量：		
收回投资所收到的现金	25	36,233,700.00
取得投资收益所收到的现金	26	0.00
处置固定资产和无形资产所收回的现金	27	0.00
收到的其他与投资活动有关的现金	30	0.00
现金流入小计	34	36,233,700.00
购建固定资产和无形资产所支付的现金	35	0.00
对外投资所支付的现金	36	43,692,354.32
支付的其他与投资活动有关的现金	39	0.00
现金流出小计	43	43,692,354.32
投资活动产生的现金流量净额	44	-7,458,654.32
三、筹资活动产生的现金流量：		
借款所收到的现金	45	0.00
收到的其他与筹资活动有关的现金	48	0.00
现金流入小计	50	0.00
偿还借款所支付的现金	51	0.00
偿付利息所支付的现金	52	0.00
支付的其他与筹资活动有关的现金	55	0.00
现金流出小计	58	0.00
筹资活动产生的现金流量净额	59	0.00
四、汇率变动对现金的影响额	60	0.00
五、现金及现金等价物净增加额	61	73,520.65

## 五、接受监督管理的情况

### (一) 年检情况:

年度	2011年	2012年	2013年	2014年
年检结论	合格	合格	合格	合格

(年检结论应填写: “尚未成立(或新成立)未参加”、“合格”、“基本合格”、“不合格”、“未按规定申报”)

### (二) 评估情况:

A、尚未参加评估

B、已通过社会组织评估, 评估等级为 5A, 有效期自 2015 年至 2020 年。

### (三) 行政处罚情况:

本基金会是否受到过行政处罚  是  否

如选“是”, 请填写下表:

行政处罚的种类	行政处罚的实施机关	行政处罚时间	违法行为

### (四) 整改情况:

登记管理机关在2014年年度检查工作中是否向本基金会发出改进建议书?  是  否

如选“是”, 请详细说明针对改进建议书中提出的问题都采取了哪些整改措施:

--

五、监事意见（签名由本人手签）

监事周树生：

意见：

2015年，本人作为弘慧教育发展基金会（以下简称“弘慧”）的监事，出席了理事会议，本着对捐赠人和社会公众负责的原则，认真履行了监督和检查的职责，现将弘慧上一年度的运营治理的合规性进行监督并报告如下：1、弘慧在2015年度基金的筹募、管理、使用以及资金的运作情况是规范的、严谨的，符合法规要求；2、弘慧理事会在2014年度团结务实、忠于职守，未发现违反法律法规、财经制度、基金会各项规章制度和损害基金会利益的行为；3、2015年，弘慧共计收到292位来自社会各界爱心人士和爱心企业、团队的捐赠，共计收到公益爱心善款10,466,822.96元，筹资过程符合《中华人民共和国公益事业捐赠法》有关规定，投资收益4,458,654.32元，投资决策和风险控制符合相关法律法规要求。4、弘慧2014年度基金总支出为7,398,079.62元，其中公益项目支出为6,808,528.86元，符合《基金会管理条例》的相关规定。5、湖南新星会计师事务所对弘慧2015年度的财务状况进行了审计，出具了标准无保留意见的审计报告，客观、真实地反映了弘慧报告期内的财务状况，符合有关规定。

签名：



日期：2016年4月21日

监事无：

意见：

签名：

日期：\_\_\_\_年\_\_月\_\_日

## 六、履行信息公开义务情况

(一) 在媒体上公布2014年度工作报告摘要  是  否  
如选“是”，请说明在哪些媒体上进行公布

序号	刊载媒体名称	刊载日期
1	湖南弘慧教育发展基金会官网	2015-05-08
2		
3		
4		
5		
6		
7		
8		
9		
10		
11		
12		
13		
14		
15		
16		
17		
18		
19		
20		

(二)在媒体上公布2014年度工作报告全文  是  否  
 如选“是”，请说明在哪些媒体上进行公布

序号	刊载媒体名称	刊载日期
1	基金会中心网	2015-05-08
2	湖南弘慧教育发展基金会官网	2015-05-09
3		
4		
5		
6		
7		
8		
9		
10		
11		
12		
13		
14		
15		
16		
17		
18		
19		
20		

(三) 2015年公布内部管理制度  是  否  
 如选“是”，请说明在哪些媒体上进行公布

序号	刊载媒体名称	刊载日期	刊载内容
1	湖南弘慧教育发展基金会官网	2015-04-16	信息公开管理制度
2			
3			
4			
5			
6			
7			
8			
9			
10			
11			
12			
13			
14			
15			
16			
17			
18			
19			
20			

(四) 2015年公布收入和支出明细  是  否  
 如选“是”，请说明在哪些媒体上进行公布

序号	刊载媒体名称	刊载日期	刊载内容
1	湖南弘慧教育发展基金会官网	2015-03-12	收入和支出明细
2			
3			
4			
5			
6			
7			
8			
9			
10			
11			
12			
13			
14			
15			
16			
17			
18			
19			
20			

(五) 2015年公布关联方关系及关联交易情况  是  否  
 如选“是”，请说明在哪些媒体上进行公布

刊载媒体名称	刊载日期	刊载内容
湖南弘慧教育发展基金会官网	2015-03-21	关联方关系及关联交易情况



(七)本年度对外工作情况

1. 基本信息

■无此情况

外籍人员在本单位工作情况	类型	负责人	理事	工作人员	分支(代表)机构 主要负责人	志愿者	其他
	人数	注:负责人包括基金会理事长、副理事长、秘书长					
本年度参加国际会议情况	共计参加次,其中,	主办(联合主办)	承办(联合承办)	参与			
本年度出国(境)情况	组织或者参与出访团组共计个,本单位共计人次出访。						
举办外文网站	<input type="checkbox"/> 是 <input type="checkbox"/> 否,外文网站数量:个,外文网站使用的语言:						
举办外文刊物	<input type="checkbox"/> 是 <input type="checkbox"/> 否,外文刊物数量:个,外文刊物使用的语言:						

2. 在境外设立机构情况

☐无此情况

序号	机构名称	所在国家（地区）	机构类型	设立时间	工作内容	外派工作人员 人数

注：1. 本栏目统计本单位截止2015年底建立的所有境外机构，不仅限于2015年度建立的。  
 2. 机构类型包括：分支机构、代表机构、实体机构、合作中心、工作站（基地）、其他。

3. 在境外开展的合作项目（含分支、代表机构开展的合作项目）

■无此情况

序号	项目名称	境外合作方		项目资金(人民币元)		项目形式	实施时间 (年月)	境外实施 国家(地区)
		组织 类型	所在国家 (地区)	中方	外方			
							至	
							至	
							至	
							至	
							至	

注：1. 组织类型：外国（地区）政府组织、外国（地区）非政府组织、外国（地区）企业、外国（地区）社区、外国（地区）个人。

2. 项目形式包括但不限于会议、培训、展览、研究、考察、资助等。

参加国际组织（含分支、代表机构参加的国际组织）

☐无此情况

序号	国际组织名称 (中、英文全称)	国际组织 类型	参加时间	缴纳会费数额 (单位:人民币 元/年)	担任职务或获得资格情况	
					职务或资格类型	起止时间
						至
						至
						至
						至
						至

注:1. 本栏目统计本单位截止2015年底仍然有效参加的所有国际组织, 不仅限于2015年度参加的。

2. 国际组织类型包括非政府间国际组织, 政府间国际组织, 外国(地区)非政府组织。

3. 职务或资格类型包括: 会员、担任国际组织分支机构具体职务、担任国际组织具体职务、获得国际组织某种资格或认可(如谘商地位、建立正式官方关系)等。

5. 本年度对外活动主要成绩和典型案例

■无此情况

(如：2015年组织召开的重大国际会议，开展重要的对外经济活动，实施重要的人文社会交往项目，组织或者参与的重大科技攻关项目，组织或者参与重要的国际行动，开展有影响的对外扶贫救援，参与制定国际行业规则，在有影响的国际组织、国际非政府组织中担任重要职务或者与其建立正式工作关系，建立海外机构，依法发起或者参与发起成立国际性社会组织等)

# 年检审查意见

业务主管单位名称:

初审意见:

经办人: 姜三友



(印鉴)

2016年10月22日

登记管理机关年检结论:

年检合格

经办人: 邵洁

